

FUNDAÇÃO ESPÍRITA EURÍPEDES BARSANULFO

(“LAR DE EURÍPEDES”)

CNPJ 63.761.704/0001-05

RELATÓRIO DE ATIVIDADES 2022

A Fundação Espírita Eurípedes Barsanulfo – FUNEEB (“Lar de Eurípedes”), constituída em 1989, é, conforme seu Estatuto, uma organização religiosa, cultural, educacional, beneficente, filantrópica e prestadora de assistência social, está situada na Rua Canindé, 12.056, bairro Ronaldo Aragão em Porto Velho/RO e tem sua organização orientada sob a luz dos princípios da Doutrina Espírita Cristã. A FUNEEB é entidade auditada pelo Ministério Público de Rondônia.

Em decorrência dos princípios doutrinários que norteiam suas atividades, presta serviço assistencial às populações em situações de vulnerabilidade e risco social. Suas ações vão desde a assistência eventual até obras sociais consolidadas, preventivas e promocionais, conjugando a ajuda material e a espiritual. A assistência social se desenvolve concomitantemente com o atendimento às necessidades de evangelizar. Ambos tem origem nas demandas da própria comunidade, fragilizada socialmente por carências que vão além do aspecto material. Entretanto, prioriza-se na instituição, o primeiro de todos os direitos naturais do homem, o direito de viver - e como consequência deste, o de viver com dignidade e poder exercer sua cidadania.

A área de influência da FUNEEB compreende os bairros e região da zona leste de Porto Velho, em específico os bairros: Ronaldo Aragão, Porto Cristo, Ayrton Senna, Parque Amazonas, Setor Chacareiro e Cidade Jardim. Essa área foi definida pelo processo de proximidade suficiente, para que o assistido se dirija à FUNEEB caminhando ou de bicicleta.

O público beneficiado é aquele em risco social, de vulnerabilidade social ou não, excluídos do acesso a direitos e garantias fundamentais e sociais de políticas institucionais e aqueles que, embora incluídos, tais políticas não os atende no mínimo necessário, não produzindo resultados concretos.

Muitas dessas famílias, denominadas “pobres de exclusão”, tem em seus laços familiares idosos, parentes com privação de liberdade ou em regime de semiaberto – apenados que necessitam de ressocialização -, mulheres mães chefe de família ou não, homens pais de famílias ou não e crianças de todas as idades que têm seu direito à educação de qualidade, ao esporte e ao lazer transgredido. Todos se encontram excluídos das redes de pertencimento social, das redes de vizinhanças, dos empregos formais, da educação, do brincar, do acesso a internet e outros direitos, até mesmo o direito de se alimentar. Mesmo diante de tanta precariedade, são considerados invisíveis pela sociedade.

O quantitativo de pessoas atendidas na FUNEEB, no geral é estimado, pois as ações realizadas atualmente recebem a cada dia novos assistidos. Nesse sentido, atendemos na

última contagem, cerca de 250 famílias. Se contarmos que cada família tem em torno de 3 integrantes, podemos dizer que a Fundação atende cerca de 750 pessoas mensalmente.

Os integrantes da atual Diretoria e Conselho Fiscal da FUNNEEB estão nominados na Ata de eleição, realizada em 1º de abril de 2023, cuja cópia registrada em cartório encontra-se anexada à documentação encaminhada.

A FUNNEEB é mantida por um grupo de cerca de 40 (quarenta) sócios mantenedores que contribuem mensalmente com um valor fixo. Um outro grupo de aproximadamente 20 pessoas, embora não sejam sócios mantenedores, contribui regularmente com a instituição.

As mensalidades arrecadadas são suficientes apenas para as despesas essenciais da Fundação como salário do único empregado existente e respectivos encargos, conta de energia, gás para preparo das refeições doadas, internet, material de limpeza e honorários do Contador.

Algumas instituições parceiras doam mantimentos, como o MESA BRASIL SESC, conforme explicado mais abaixo. Outro grupo, conforme detalhado no texto abaixo e fotos, doam mensalmente cestas básicas.

A FUNNEEB fez reforma em sua sede no início de 2022 com verba oriunda do Tribunal de Justiça de Rondônia, através da Vara de Execuções Penais (VEPEMA), que investe em projetos sociais os recursos oriundos de medidas e penas alternativas. A reforma recompôs algumas instalações danificadas durante a pandemia, conforme explicado no Relatório de Atividades de 2021.

Em final de 2022 a FUNNEEB solicitou à VEPEMA verba para a viabilização de um novo projeto, desta vez para instalação de uma central geradora de energia solar. Após aprovação, a central geradora começou a funcionar em 12.04.2023, representando significativa redução de custos de energia elétrica.

PROJETOS E ATIVIDADES

Segue abaixo um breve resumo dos projetos e atividades da FUNNEEB em 2022:

1) Acolhimento terapêutico e psíquico.

As atividades constantes deste projeto, são desenvolvidas por um psicólogo, que trabalha no formato de grupo terapêutico familiar. São realizados 04 (quatro) encontros por mês, às quartas-feiras e aos sábados. O projeto tem como objetivo estimular a dignidade, a autoestima e o autorreconhecimento individual e coletivo; e a ressocialização. As práticas psicoterapêuticas, em grupo ou individual, diminuem ou libertam as pessoas de aflições cotidianas ou de outros transtornos psicológicos e psiquiátricos derivados de comportamentos espirituais, colaborando para o processo da harmonia e saúde da alma.

2) Encontro com as letras

Tem como objetivo disponibilizar pedagogia especialmente concebida para contribuir no desenvolvimento do processo de leitura e escrita das crianças com dificuldades nestas habilidades. O projeto é destinado a crianças e pré-adolescentes das famílias assistidas na FUNEEB, que apresentam dificuldades na leitura e na escrita. As aulas são ministradas por duas pedagogas voluntárias, mestres em educação, que atuam duas vezes por semana junto às crianças. Atualmente o projeto está atendendo 10 indivíduos, entre 9 e 14 anos, nas dependências da Fundação Espírita Eurípedes Barnasulfo.

3) Projeto, esporte, lazer e cidadania: Ginástica rítmica

A ginástica rítmica oferecida na Fundação faz parte de uma ação social mais ampla cujo objetivo é utilizar o esporte como ferramenta para desenvolver as competências sociais dos participantes, fomentar a compreensão e aplicação de valores como a solidariedade, disciplina, tolerância e sentido de equipe. O projeto é desenvolvido em parceria com a Fundação Universidade Federal de Rondônia e Federação Rondoniense de Ginástica Rítmica. Atende atualmente 10 crianças, entre 6 e 13 anos, duas vezes por semana. As aulas são ministradas por acadêmicas de Educação Física da UNIR, sob supervisão de professores.

4) Doação de cestas básicas

As Cestas básicas são doadas por um grupo de pacientes de uma clínica de Porto Velho, que as adquire em supermercado no centro da cidade e as transporta até o Lar de Eurípedes para distribuição às famílias cadastradas, no primeiro sábado de cada mês. São distribuídas entre 200 a 300 cestas básicas por mês.

5) Atendimentos médicos

A Fundação disponibiliza às famílias assistidas atendimentos médicos a homens e mulheres nas especialidades de clínica geral, ginecologia e obstetrícia, sempre aos domingos através de um profissional. São distribuídos medicamentos de amostras grátis e receitados medicamentos do SUS e solicitados exames pela rede SUS. Às quartas-feiras e sábados outros dois profissionais da área médica atendem as famílias. nas especialidades de clínica médica, psiquiatria, ginecologia e urologia.

Parceria com a SESAU, que disponibiliza profissionais de enfermagem uma vez por mês, viabiliza atividades de vacinação e promoção de saúde. Além disso, professores universitários que são também trabalhadores voluntários da Fundação, nobilizam grupos de alunos para os atendimentos em geral.

Além dos atendimentos citados acima, a Fundação conta também com atendimentos do Projeto Umanitá, com consultas clínicas em saúde. Os participantes são voluntários da área da saúde (medicina, enfermagem, odontologia, psicologia, nutrição, educação física, etc).

Atualmente os principais atendimentos do Projeto Umanitá na FUNEEB são da área de

pediatria, geriatria, psiquiatria, oftalmologia, clínica médica e ginecologia. O projeto busca no momento ampliar a parceria incluindo da cirurgia geral além de profissionais de outras áreas, a exemplo da fonoaudiologia. Os atendimentos da Umanitá ocorrem sempre às quartas-feiras e aos sábados.

6) Doação de bens e utensílios domésticos.

O Lar de Eurípedes possui cadastro de necessidades das famílias, relativas aos itens de mobiliário doméstico em geral e uma rede de captação desses tipo de bem. Surgindo a disponibilidade do bem pelo doador, a família mais necessitada recebe o item solicitado, com a FUNEEB, muitas vezes, custeando o valor do frete da casa do doador ou da Fundação para a residência de quem recebe.

7) Café da manhã

Servido às famílias assistidas duas vezes por semana, às quartas feiras e aos sábados, no espaço infantil Amélia Rodrigues. Os pães, cerca de 4.000 por mês, e demais ingredientes do café são adquiridos por trabalhadores voluntários na padaria do bairro e doados.

8) Doação de sopa

Os alimentos utilizados para o preparo da sopa são fornecidos pelo Mesa Brasil SESC, que os arrecada nos mercados e hipermercados e os distribui por instituições cadastradas, dentre as quais a FUNEEB, uma vez por semana. A sopa é preparada na cozinha Auta de Souza do Lar de Eurípedes, por uma equipe de trabalhadores voluntários e servida, às famílias assistidas, duas vezes por semana, às quartas-feiras e aos sábados

9) Bazar

O Lar de Eurípedes possui atividades de bazar funcionando duas vezes por semana. Num deles, o bazar "Rufo", as peças são doadas. No outro, o bazar "solidário", as roupas, calçados e acessórios são vendidos a preços simbólicos.

10) Oficina de costura

O objetivo da oficina de costura Yvone Pereira é ensinar pessoas a costurar utilizando máquinas de costura e overlok de propriedade do Lar de Eurípedes. Atualmente, cerca de pessoas participam como aprendizes, incluindo também a reforma de roupas usadas e confecção de roupas íntimas. A oficina funciona uma vez por semana, sempre às terças-feiras à tarde.

11) Treinamento em informática básica

Objetivando a inclusão digital de adolescentes e a preparação de adultos para o mercado de trabalho, está em montagem na FUNEEB, desde novembro de 2022, a sala de treinamento em informática que disporá de 13 computadores equipados com teclado e mouse, sendo um desses conjuntos para o instrutor e 12 para os treinandos. Os

equipamentos estão sendo doados por empresa de Porto Velho. Pretende-se dispor de treinamento com carga horária de 100 a 120 horas que capacitará os treinandos em pacote Office e mídias digitais.

12) Atividades no salão multi-uso

O auditório ou salão ml-uso é o espaço da Fundação utilizado para eventos, comemorações, palstras e outras atividades como as aulas de ginástica rítmica. Das comemorações destacam-se a dos aniversariantes do mês, dia das crianças, dia das mães, festejos de natal, etc.

13) Atividades de manutenção e conservação das instalações

Um grupo operacional trabalha às quartas e sábados de 7 às 12 horas cuidando da manutenção e conservação de instalações, pequenas reformas e adaptações.

Seguem nas páginas seguintes fotos ilustrativas dos programas e atividades.

Porto Velho, 29 de maio de 2023

Maria Dulcineia Capelasso
Presidente



Séde da FUNNEB na Rua Canindé, 12.056



Sede da FUNNEB na Rua Canindé, 12.056



Doação de cestas básicas



Doação de cestas básicas



Café da manhã



Café da manhã



Cozinha



Equipe da cozinha



Doação de sopa



Doação de sopa



Bazar

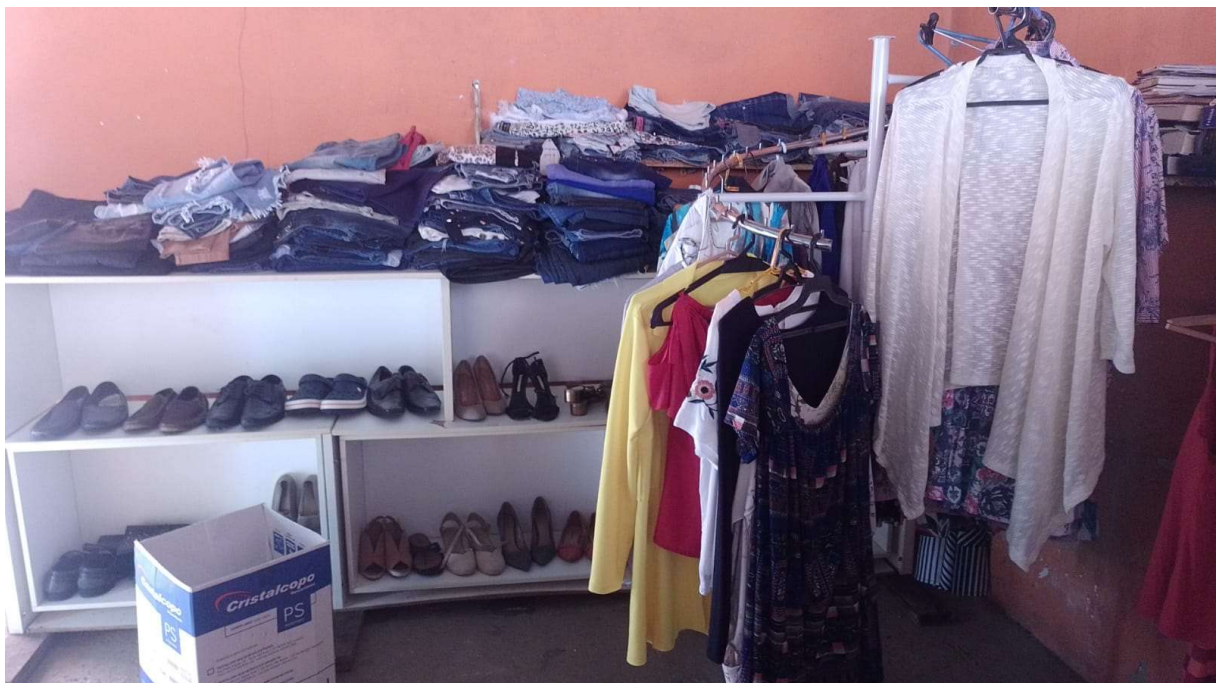

Bazar



Atendimento jurídico



Equipe do Atendimento jurídico



Sala de informática



Sala de informática



Oficina de costura



Oficina de costura



Ginástica rítmica



Ginástica rítmica



Doação de bens



Doação de bens



Atendimento de saúde



Teatro para crianças no salão multi-uso



Grupo operacional de manutenção e pequenas reformas



Grupo operacional de manutenção e pequenas reformas